夕刊
朝鮮日報
本紙特刊並十二面
編輯兼發行人 方應謨
發行所 株式會社 朝鮮日報社

福州陷落迫頭

接受全權陳氏 厦門서對策協議

陳儀를福建省首席에任命

臨時政府는延平에

【電通南京十二日發】蔣介石氏로부터 福州厦門의各地를平和的으로接收할 全權을맛고十一日軍艦寧海로 上海를出發한海軍部長陳紹寬氏는 十二日厦門에到着하야 곳閩方面의海軍總指揮에當하는 海軍次長陳季良氏와接收에關하야 協議中이다 그리고福建軍은 福州城外에防禦陣地를構築하야 中央軍과最後의一戰을 試할氣勢를示하고잇다 國民政府는十九路軍敗殘兵의福州入을 極度로憂慮하고잇슴으로 中央軍의急攻擊은如意치못할模樣이다

【聯合南京十二日發】國民政府는 福建人民政府의 潰滅이가까운것을豫想하고 十二日軍政部次長 陳儀氏를 福建省政府首席에 任命한다고 發令하는同時에 省政府를臨時로延平에 置한다고 發表하고陳儀氏에게對하야 곳赴任하기를命하얏다 그리고 國民政府는 同時에 福建政府委員及 各廳長中 今次의 人民政府에 加擔치안흔것이分明히 認定되는것은現職에復職하고 人民政府에參加한者에게對하야는 現職을剝奪한다고發表하얏다

蔡廷楷福州서 最後一戰을劃策

古田方面서도十九路軍攻勢

福建要人前線서督戰

【電通上海十二日發】福州來電에依하면 十九路軍의蔡廷楷는아직福州에잇서 殘部二個師團三萬의兵을 福州城外에配置하고 敵陣의塹壕를築하야鐵條網을치고 福州에籠城하야最後의一戰을試한다豪語하고잇다

【聯合福州十二日發】水口는十九路軍의猛擊에依하야 十一日奪回되엿고 古田方面의戰鬪에잇서서도 十九路軍은攻勢에나가中央軍은退却하야 持久戰으로對峙하려한다 古田은아즉十九路軍의手에 歸치안엇스나城外까지迫進하얏스므로 兩三日中에 主力戰鬪가行할것으로보며 福建側要人은非常히緊張하고잇다

【聯合福州十二日發】確實한側으로의情報에依하면十一日閩淸水口附近에서 中央軍과福建革命軍과의間에激戰이잇서 革命軍의攻擊이猛烈하야 中央軍은水口를陷하기七十中里의地點에退却하야 塹壕를파고鐵條網을치고對峙하야主力部隊의衝突을避하고잇다 一說에는革命軍側이作戰에齟齬가생겻다한다또革命軍側은總指揮蔡廷楷氏스스로前線에서總指揮하는一方黃祺翔陳銘樞等各要人도前線에出動하야士氣를鼓吹하고잇다

福州事態急迫 驅逐艦急派

【聯合臺北十二日發】福州의事態急迫을 告한까닭에萬一을念慮하야 馬公으로부터驅逐艦帆風을日本人保護를爲하야 十二日同地에急行하게되엿다 또中央政府는海軍陸戰隊를福州에上陸식히기로되엿다

國府、福州의 圓滿接收希望

【聯合南京十二日發】南京政府는中央軍이 着着福州로肉薄하야福建革命軍은 戰意가全然업서戰爭의 大勢는이미決定되엿다고觀測된다 따라福州攻略과가튼 累를外國居留民에及할것을考慮하야 戰鬪에依치안코圓滿接收하기를 希望하고잇다 또事件解決에 對하여處罰은首謀者만에 끈치고 그他는 可及的 寬大하게 處置할意向이다

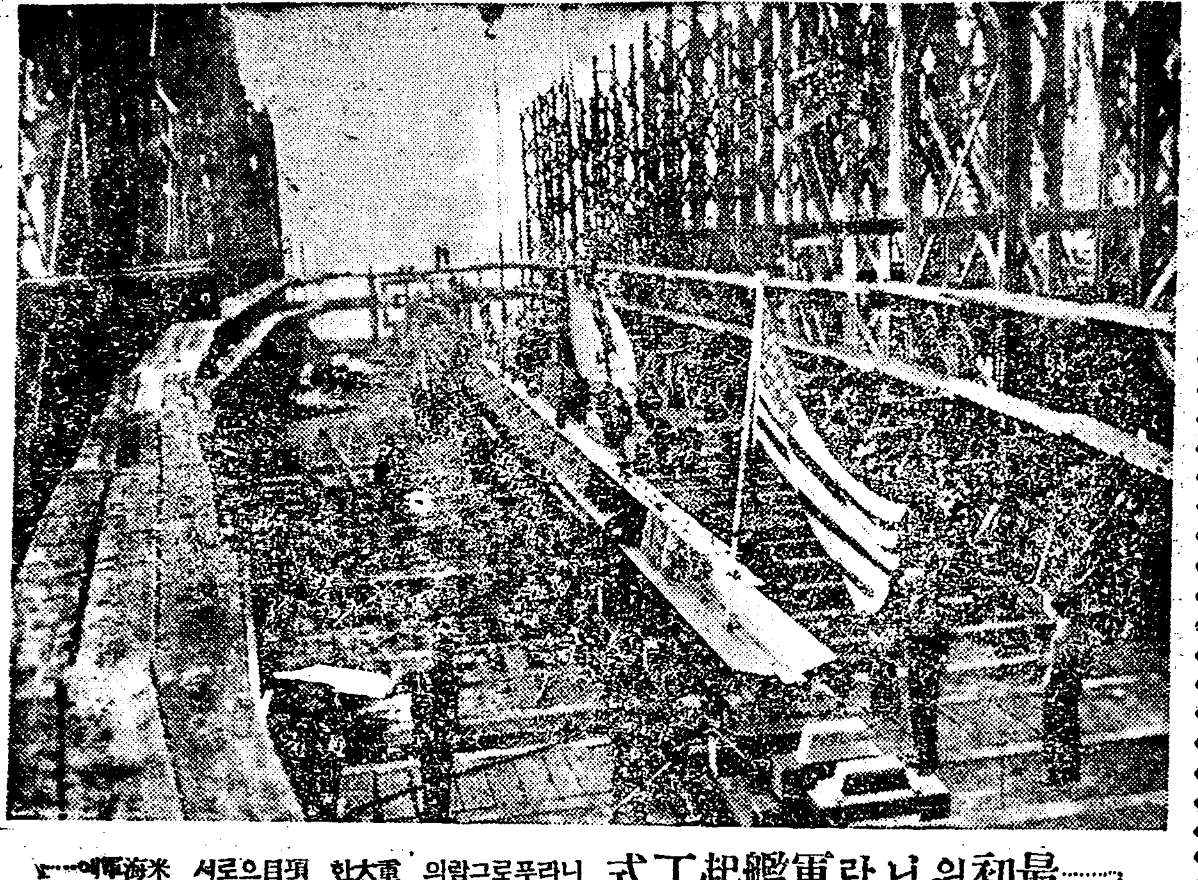

最初의니라軍艦起工式 니라프로그램의 重大한 項目으로서 米海軍에—依하야 二億三千八百萬弗의 巨費를投하야 建造되는 大軍艦의 一隻으로서 驅逐艦인로•포오타•맥도갈 셀프릿지 四隻의 所謂 NRA軍艦의 起工式을 뉴욕造船所 캄덴工場에서 擧行하얏다

□寫眞은 그 起工式□

中央軍의偵察機 福州城內를偵察

蔣介石、兵員을馬尾에進發

福建軍反擊準備中

【聯合福州十二日發】中央軍偵察機는 十二日午前十時五十分福州上空에 飛來하야 十九路軍의機關銃의猛射에不拘하고悠悠히城內를偵察한後白雲속으로 機影을沒하엿다 戰機切迫하야今明日中 一大決戰이行하려는此際에 右偵察機의飛來는中央軍의攻擊準備나안인가하야城內物情은騷然하다

【電通上海十三日發】蔣介石은福州西方十九路軍의防備가堅固함으로 後方으로부터海軍陸戰隊와갓치此를牽制키爲하야十二日南京에서 中央軍一個師及山砲一團을馬尾로 進發식혓다

【電通上海十三日發】福州來電에依하면 目下十九路軍主力은白沙에서蔡廷楷指揮下에中央軍과激戰하는中이나 一方沈光漢、毛維壽、區壽年의各軍은水口로向하야 反擊準備를急하고잇다

酒井海軍大佐 兩當局에警告

【聯合福州十二日發】福州滯在中의酒井海軍大佐는個人的資格으로 中國海軍及人民政府當局에對하야左의要旨의勸告가잇섯다

吾人은內政干涉의意는업스나福州에는多數의居留民及財産이잇스므로 被害를波及치안토록此際에特히注意를喚起한다

居留民保護次 陸戰隊三百上陸

【聯合福州十二日發】福州一般居留民의避難場所는 十一日의居留民大會에서 確決하고遺憾이업도록하라하며 只今은다만守備艦隊로부터 避難命令이잇는대로 各各旣定의避難場所에避難하면그만이다 또軍艦으로 三百名의陸戰隊를上陸식혀此避難民保護를完全히하도록되엿다

編隊飛行成功과 米海軍次官批評

【電通華盛頓十一日發】米國海軍飛行艇六機의호놀룰루行編隊飛行成功의報를接한海軍長官代理헨리•루스벨트次官은 技術的見地에서左와如히批評하엿다

報告에依하면 산프란시스코附近은 快晴하엿스나 突然바람이强하야 그後는 低氣壓의影響을바더 霧에遭遇하야 一時는 盲目的으로低空飛行을行하야非常한 變化가만엇스나 그럼에도不拘하고全隊는經濟速力八十哩로써 繼續進行하엿다 이點이眞實로자랑할만한것으로余가第一喜悅하는바이다 이만한橫斷飛行은決코冒險이안이다 따라使用機도 平常時 대로何等改裝도施치안코行하엿다 卽吾等은金門灣을橫斷하는意氣로써臨하엿다 經濟速力을그냥繼續한것은我海軍飛行隊의力量을보인것으로 衷心으로喜悅을禁치못이다하는바

張學良行動 全然個人的

國民政府에서發表

【電通南京十二日發】張學良의 歸國에對하야國民政府는日本의誤解를念慮하야 非公式으로左와如히發表하엿다

張學良의歸國은 全然個人의行動으로 蔣介石이歸國時期를照會한것은 友情以外에는아모것도업스며不日北上한다는說이잇스나全혀事實無根으로張學良으로서는第四次中央全體會議에出席할것과 蔣介石을南昌에訪問하고오랫동안의懷抱를交換하려는것뿐이다

元佛首相타르쥬 憲政擁護를言明

議會解散이容易토록憲法改正

首相의말로佛政界衝動

【聯合巴里十二日發】바이욘市詐欺事件討議에關하야 쇼탕首相은 十一日下院에서 執政政治再建運動이 擡頭할念慮가잇다고 言明하야 佛國政界에異常의衝動을 與하얏는바 타르쥬元首相은 十二日特히 憲政擁護에關한 所信을 披瀝하야 如左히述하얏다

余는 어데까지든지 獨裁制에反對하야 共和政府의 諸原則에 어데까지든지 忠實을期하는것이다 余는 차라리英國의議會政治에 倣하야議會解散을 容易케하도록憲法의改正을 斷行할것으로信한다

騷動튼佛國 쇼탕內閣信任

三七六對二〇五로

【電通巴里十二日發】佛國下院은 十二日『다리미에』植民相의辭職原因인 『바이욘』市詐欺事件에對하야 討議를行한바議場은 叫喚隊에싸이여凄愴한情景을呈하엿다 그리고投票한結果三百六十票對 二百二十票라는大差로 右提案은否決되여玆에『바이욘』事件은完全히埋葬되고 따라內閣信任投票를行한바이것도 亦是信任三百七十六票反對二百五票라는 大差로『쇼탕』內閣이 勝利하야政府側은凱歌를擧하엿다 此日議場外에는例에依하야 數千의群衆이集合하엿스나 平穩裡에解散하엿다

溥儀氏를皇帝로 國號도『滿洲帝國』

滿洲帝政急施運動組織化

鄭總理國民建白具中

【電通新京十二日發】國務總理鄭孝胥氏는 今午前九時 執政府를訪問하고 秘書長胡嗣瑗氏와가티 溥儀執政에게 面接하고 鄭總理로부터 吉林、奉天、熱河、興安各省長 各特別市長으로부터 國民請願 乃至建白의 形式으로서 提出되는 國民熱誠에 發露를 詳細히 三千萬民衆의意思잇는바를 具申하얏는바 溥儀執政은 吾、天意에依하야 永久히 滿洲國에 머므르리라고宣하고다시 鄭總理에게對하야서도輔弼의任을 完全히하기를要望하얏다 따라鄭總理는感激하여 執政府를退去하얏이에上下人心의一致를보고 不磨의大典은寸毫의遲滯업시三月一日을期하야擧行되게되엿다

【新京電】 滿洲國 全版圖로부터 다시海外에 亘한 **帝政施行溥儀氏推戴運動**은 더욱擴大强化되는中이다最近은또 이運動이組織化되야 奉天、吉林、黑龍江、熱河、興安各省에서 代表者를뽑아 各各 各地의團體 其他의請願書를가지고新京에參集하야 近日中에 이代表들은 直接執政에 謁見하고 擧國一致의誠意를 披瀝하야**『一日이라도 速히帝政을實現하야 執政親히皇帝로서全國土에君臨하시라』**고建言하기로되엿다 이謁見에는 鄭總理以下 各總長도侍立할터이다 그리고 各省에서의 請願에依하면 國號도滿洲帝國이라 고치고 皇族으로서 溥儀執政의嚴父 醇親王 令弟溥傑氏 再從兄 溥侄氏(親王)를還하자는意見이 有力하다

矢田瑞西公使 滿洲國赴任 後任杉村陽太郞氏

【聯合東京電話】目下歸朝中의瑞西國駐剳公使 矢田七太郞氏는 近近參議로서 滿洲國에赴任키로되엿다 딸아서이後任에就하야는 廣田外相은愼重詮考中인데 瑞西는歐洲의政治外交의 中心이오 日本의 聯盟脫退에 依하야 聯盟對歐羅巴의關係는 頗히重要性이잇슴에鑑하야 有爲의歐洲通을起用하기로되여 目下歸朝中의前國際聯盟事務次長杉村陽太郞氏를起用하기로 確定함에至하얏다또 赴任期는아즉 未定이나아마五月頃이될것으로觀測한다

滿洲國、逮捕中의 北鐵從業員釋放

交涉再開氣運促進?

【聯合新京十三日發】滿洲國政府는逮捕中의北鐵蘇聯邦從業員 一六名을釋放하기로 決定하엿다 右에依하야停頓中의北鐵交涉은 再開의氣運이急速히促進될模樣이다

나치스騷擾頻繁에 墺政府緊急對策

나치스靑年團을解散

【聯合維也納十二日發】墺太利의나치스 反政府運動은今年에이르러더욱猛烈하게되여一日平均二十件의騷擾가各地로부터報道되나只今까지는 一名의死者도내이지안엇다 할프스政府가 漸次勢力을 일허버린다는印象을一般國民에게 與할處가잇슴으로 政府는더욱나치스運動의徹底를期키爲하야十二日다음과갓흔緊急對策을講究하엿다

一、폐이閣總理를陸軍憲兵隊와警察隊의總指揮로任命함

一、政治犯關係의裁判을行할特別法廷을新設함

一、나치스靑年團에解散을命함

米新酒稅法 大統領署名終了

【聯合華盛頓十二日發】米大統領은十二日午後十二時以前에新酒稅法에署名하얏다는旨를言明하엿다

新酒稅法은十二日부터直時實施키로되엿다新酒稅法은위스키一갈론에對하야輸入稅五弗販賣稅二弗로증額한것으로新稅率에依하야年額四億弗乃至六億弗의增收를보게될터이다

人事•集會

▲生田淸三郞氏(元總督府內務局長)는朝鮮視察코저三年만에十二日午後五時着列車로入京, 朝鮮호텔에入하얏다氏는暫時朝鮮內에滯在하야變해가는朝鮮內의狀況을視察할豫定

▲田邊治通氏(滿洲國參議)歸任의途中 十二日午後五時着列車로入京今井田政務總監官邸에投宿 十三日夜出發豫定이다 宇垣總督은十三日午後一時官邸에招待 午餐會開催

▲滿洲國江防司令官一行五名今朝安東通過, 第四列車로十三日夜京城通過渡東

八面鋒

◇ 第二次窮民救濟計劃、大藏省의斧鉞로、三年이一年으로、겨우名目만維持。

◇ 十錢二十錢의 날품이라도팔든勞動者는、어데로 가라는말인가。

◇ 三億斤의 棉花增産計劃、四億二千萬斤으로 고친다고。

◇ 朝鮮에서 滿洲에서、이러케棉花만奬勵하다가는、印棉과米棉은 빠질차례가아닐가。

◇ 그보다도걱정은 크두고도 거지꼴으로、棉花過剩으로 農民이못살게되다면큰일아닐가

◎全朝鮮各中等學校體育科參考敎材及鐵棒運動自習者의一大指針◎

徐相天•李圭鉉•共著

心身鍛鍊 現代鐵棒運動法 全一

朝鮮體育運動四十年來初有의惑星!

本書는 徐相天先生의 二十餘年間 朝鮮體育界를爲하야 獻身的努力을加하야 體力增進法及力技等鐵棒運動法에對한 硏究에를 實地體驗한結果 實로 心血을傾注한 努力의結晶品인同時에 世界各國에서 鐵棒運動法에對한 名著를 本書에揷入하게된것은 東洋서는 求할수없는 唯一의寶典이될것이다。

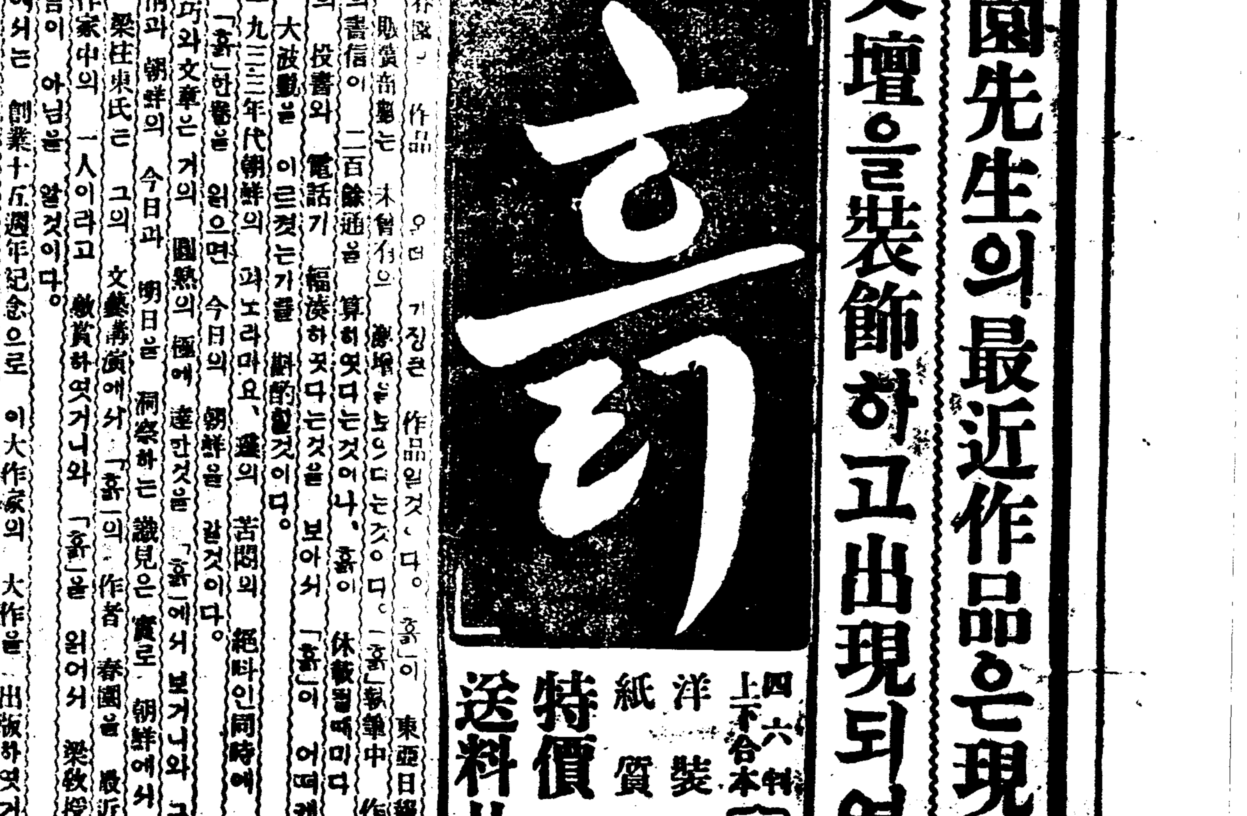

最近의著者 徐相天氏。(1933. 9月)

特價六十錢(送料六錢) 四六判二〇〇頁中에全身寫眞三〇一葉附錄산도우氏運動及解剖圖添付

徐相天 (共著) 李圭鉉 呂運亨序 朴鍾榮序 李甲秀序 李容卨序 李丙學序 金圭冕序 文鳳憲序 張權序 金東準序 李瑾銘序

京城徽文高等普通學校敎諭 京城中央體育研究所師範 朝鮮中央日報社社長 京城府立醫院內科醫學博士 世富蘭偲醫學專門學校敎授醫學博士 京城高等普通學校敎諭 朝鮮體育會常務理事 京城協成實業學校敎諭 京城中央基督靑年會體育部主事 京城徽文高等普通學校敎諭 釜山體育會

元容得序 朴昌夏序 李丙三序 金永述序 徐相國序 張相鳳序 張錫倫序 李鍾遠序 姜樂遠序 韓靜源序 金明植序 韓錫奉序 李在斗序

金泉高等普通學校敎諭 京城中央高等普通學校敎諭 京城東星商業學校敎諭 朝鮮籠球協會常務理事 京城養正高等普通學校敎諭 京城淑明女子高等普通學校敎諭 京城徽新學校敎諭 京城硏武館師範 京城朝鮮武道館師範 京城普成高等普通學校敎諭 中央基督靑年會學校敎諭 平北宣川信聖中學校敎諭 晉州一新女學校敎諭

發行所 京城府堅志洞三二 振替京城七六六〇番 漢城圖書株式會社

滿天下愛讀者의渴望하던

春園先生의最近作品은現代朝鮮文壇을裝飾하고出現되엿다!

春園李光洙著

흙

四六判上下合本一八〇〇頁 洋裝極上美本 紙質라푸紙 特價二圓 送料廿四錢

「흙」은 春園의 作品中 가장 큰 作品일것이다。「흙」이 東亞日報에 連載되며 東亞日報의 販賣部數는 未曾有의 激增을 보앗다는것이다。「흙」執筆中 作者에게 온 讀者의 感激의 書信이 二百餘通을 算하엿다는것이나、「흙」이 休載될때마다 東亞日報社에 每日 督促의 投書와 電話가 福湊하엿다는것을 보아서 「흙」이 어떠케 朝鮮人의 魂에 感激的 大波動을 이르켯는가를 斟酌할것이다。

「흙」은 一九三三年代朝鮮의 괴로움이요、靈의 苦悶의 絶叫인同時에 明日의 朝鮮의 暗示다。「흙」한卷을 읽으면 今日의 朝鮮을 알것이다。

春園의 技巧와文章은 거의 圓熟의 極에 達한것을 「흙」에서 보거니와 그의 朝鮮을 사랑하는 熱情과 朝鮮의 今日과 明日을 洞察하는 識見은 實로 朝鮮에서 最高峯이라。崇專敎授 梁柱東氏는 그의 文藝講演에서 「흙」의 作者 春園을 最近二十年間 全世界 最大作家中의 一人이라고 激賞하엿거니와 「흙」을 읽어서 梁敎授의 評이 決코 溢美의 言이 아님을 알것이다。

今番弊社에서는 創業十五週年記念으로 이大作家의 大作을 出版하엿거니와 그紙質의 高級임은 朝鮮出版界에서 稀罕한길이오 印刷와 裝幀이보다 斷然한바 잇어 內容으로나 外貌로나 朝鮮出版界의 最高峯임을 자랑코저한다。

發行所 京城府堅志洞三二 振替京城七六六〇番 漢城圖書株式會社

萬五千圓豫算으로 各地留置場大擴張

思想犯의 大量檢擧頻出로

留置場收容力을調査

이미 대장성(大藏省)의 사정을 밧은 경무국의 구년도예산중에 경찰서 류치장증축확장비로 일만오천원이 계상되여잇는데 경무국에서는 이예산을가지고 전조선각지의 경찰서류치장을 증축하려고 방금각도의 경찰서에 대하야 류치장의수용력과 범죄검거상황등을 조사중 이라한다 즉근래에 사상범죄기타의 범죄가격증하야 특히작년중에도 적색농민조합사건을 비롯하야 사상관계의 대검거가 련속적으로 계속되엿다 그리하야 도시의경찰이나 농촌의경찰을 막론하고 대량적 검거를시작하면 곳류치장수용력이 부족하야 다른경찰서나 도로 타지방경찰서에까지 이송하야 임치하며 교통이불편한지방에서는사무실 창고 도장(道場)에까지수용하게되는사실이만타 그럼으로취조에도불편할뿐더러경찰의위신을실추하며치안상위생상 대단히 자미업다하야 각경찰서에서는 각금경무국에류치장 증축에대하야 요구하여왓슴으로 경무국에서도 항상 이것에대하여 고려하여 오든바 금번예산에 일만오천원이 승인되엿슴으로 이것을가지고 사상사건이 만흔중요한 경찰서의류치장을 증축하게 되엿다는데조선의류치장은 일본각지의 류치장에비하야는 설비가 불완전한점에잇서서 금번예산으로는 이것을개신할여유는 업고다못건물의확장에만 끄칠터이라한다

萬圓豫算으로 巡廻診療實施

間島一圓을通하야

사십만동포가 재주하는 간도의 중심지룡정촌(龍井村)과국자가(局子街)에잇는한경북도도립의원(醫院)분원에서는 작년가을 이래 대토벌(討伐)한이후 비교적치안이 안저된간도일대의 재류동포에대한 순회진료를하고저 그 경비의 국고보조로 일만원을경무국에 요구하여왓다 즉각종의 의료긔(醫療器)의 설비가 완전한 자동차를 오천원으로 한대사가지고 해비긔를기다려두도구(頭道溝)외칠개소에 순회하면서진찰치료에 당하려하는 계획이라는데 이에대하야 경무국에서는 경비를 염출할수잇는대로 국고보조를하야 편의를 도모하고저한다고한다

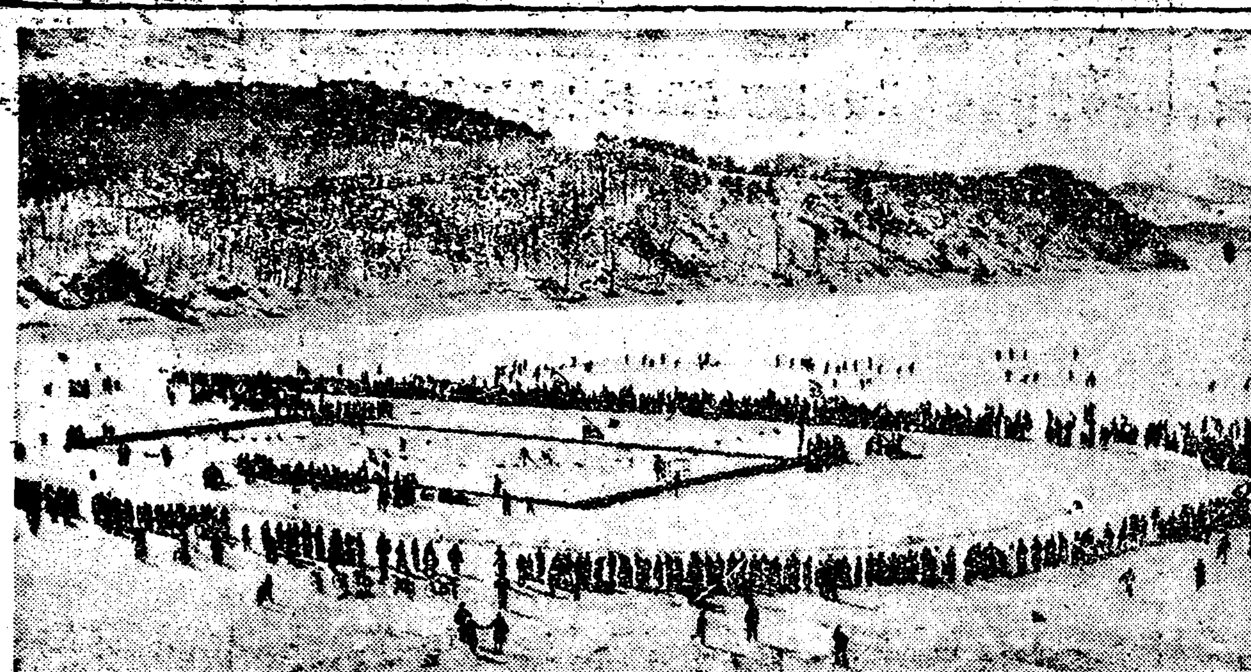

今年最初의氷上大會(十三日漢江에서)

戰鬪機九機의 海峽橫斷飛行

【東京岐阜電話】 각무원(各務原)비행제일련대에서는 금년 야외연습(野外演習)의 최초로 오는 이십칠일부터 삼십일까지 ○○련대장이하 련대원이 하상에 출동하야 엄한연습을 하게되엿다 지대(支隊)의공중근무자(空中勤務者)의 내공력연연(耐空力演練)과 최소한도의 인원에 한한 전투기의 정비(整備)연습을 하게되엿다 참가기는 구일(九、一)식 전투기아홉대로모다 공중수송을 할계획이며 이십오일 오전칠시각무원비행대발하야 도중 광도(廣島)、태도세(太刀洗)를 직항한후동지에서일박하고 이십륙일조선해협을 횡단하야 울산(蔚山) 경성(京城)을 지나 평양에도착할 예정이다 전투기아홉대의편대(編隊)로단숨에해협을횡단하는장거리항공은 국방상 가장중대성이 잇는것으로 흥미를끌고잇다

異域에流浪하는 六千餘名刺身鬼

東京大阪에散在한麻藥中毒者

有志들이救護所設置

마약중독자(痲藥中毒者)는당국의각종방알책에도 불구하고의연축출하야 사회의 일대중대문제로서 이를의구제책에 대하야서도여러가지로 법규와 시설이잇스나 아직도매바한경여 만흔바일본에가잇는 동포중에도그수효가 상당히만하 소화칠년도조사에의하면 동경재주 동포삼만사천여명중 삼천명이 마약중독자로판명되엇고 또 대판시내에만산천질백 여명에 달하는바이것을 횡빈(橫濱)신호(神戶) 복강(福岡)에 재주하는 동포의 수효를생각할때에는 기실 확연한수자는 알수업스나 그수효가막대할것을 예상할수가 잇스며이상조사는부랑자 자유 로동자에대한조사인이상 일반 재류동포중에도마약중독자가상당히잇슬것을생각하면수자는일층더하여질것이며여에이것을당국의시설에만의뢰하고만잇슬수가업다하야동경에잇서서유명한사회사업가장미반평(長尾半平)씨등의적극활동으로 방택겸길(芳澤謙吉)하천풍언(賀川豐彦) 고교삼랑(高橋三郎) 산실군평(山室軍平)전전다문(前田多門)씨등 정계(政界)종교계명사의후원하에 마약중독자구호회(痲藥中毒者救護會)를동경신전구미토대정동경기독청년회관(神田區美土代町東京基督青年會館)내에 창설하고 제일수용소급수산장(第一收容所及授產場)으로는위선마도한(馬島僴)씨가동경시갈식구본전매전정(葛飾區本田梅田町)칠십팔번지의 사저를제공하야이에충당하게되엿스며창설비로일천삼백륙십오원초년도경비예산일만구백이십오원을게상하야 이미완전히치료된자가삼십삼명에 이르고 방재도삼십륙명을수용중인데 압호로는 일층사업을 확장하야 대규모의구호소를설치계획중이라한다

英最銳戰艦坐礁

【倫敦포一츠마스十二日發】 영국해군의 최신예전함(最新銳戰艦)『넬손』호 (삼만삼천오백돈)는 십이일오후 다섯시『포一츠마스』군항을출발하려할때 쓰는물로인하야 항구에 좌초하얏다 발동까지리초가안되야 당국은랑패하고잇는중이라한다

盛況이룬世事演劇大會第一夜 —장곡천정공회당에서—

現金一千圓을 竊取한犯人

遊廓에서逮捕

【仁川】 경성부행촌동(杏村洞) 이백십번지에 거주하는 서순긔(徐順奇)(三六)는 경성부태평통(太平通)다전공무소(多田工務所)의인부로서 그 공무소의 청부인 조선마곡창고회사의 건축공사를 하기위하야 인천에 와서 동공무소사무원인 유춘득(兪春得)의 고류하는 시내도산정(桃山町)삼십오번지에서가치숙박을 하든중 지난십이일오전네시경에 류춘득의『포켓트』속에 너흔 공무소의재목살돈 백원짜리·조선은행권 일천원을훔쳐 가지고 도망하엿다 현금천원을 몸에 가진유춘득은 만일을염려하야 잠도잘자지안코 십이일새벽세시경에 일어나서 『포켓트』속을 한번 검렬한후 다시잠을 자다가 오전여섯시에 도망이나서 차저보즉 돈은 간데업고또그엽헤서자든 권긔 서순긔도업슴으로 즉시 그사실을인천경찰서에 고발을 하엿는데그급보를접한인천 경찰서는 즉시경계망을늘이어 수색을한결과 그는시내부도정(敷島町)만월루(滿月樓)에올나가서창기국화(菊花)를다리고 유흥하는것이 발각되어 곳경찰서로 인치취조중인데문제의 그돈천원에서 겨우 이원오십전을 소비하고 구백구십칠원오십전이남아잇섯다한다

滿洲國鐵各驛 警備隊擴充

延人員四千餘配置

【奉天十一日發】 랍빈선(拉賓線) 개통으로총연장삼천이백오십키로에달하는만주국국유철도는만주산업개발의대동맥임에 틀림업고두차토비등의습격을밧고잇섯슴으로 관동군과 만주국관헌이협의한후국유철도의전선오백여개역에 한역에 오명내지십명의경비인을모집하야농업용지를주어둔간식(屯墾式)철도경비망을펴기로되엿다 이것이완성하는때에는 국유철도연선에 이천칠백여명의경비인을가지게되야 현재경비하고잇는수비대외만주국군피로경(路警)등합 개서천여명과의협력으로철도경비력이배가하리라한다

間島서討伐當코 鴨綠江對岸에移動

武裝團과共軍等其勢五千餘

軍警合作、討伐準備

뒤숭숭한 북만의정세에따라 간도일대에는 반만무장단과 공산군의 출몰이빈빈하야 함경남북도의국경은 가장 위험지대로되여 경무국과량도당국은 두만강일대를 제일위험선으로하고 이지방 국경경비를 평북 압록강(鴨綠江)연안보다는 더욱 공고히하여왓섯는데 작년 가을이래 대부대의 군대와 경찰이협력하야간도일대를 토벌한결과 최근은극히 소부대의 무장단외에는 출몰이업서서 치안도점차안정되여가는 반면에 모처정보에의하면 압록강일대의 대안에는비교적 일만량당국의 경비가박약한틈을타가지고 이지방에 잠복하여온 반만군과 공산군이점차적극적으로 움직이고잇고 또간도에서 토벌대에 쪼긴무장단들은 점차압록강대안으로 이동하고잇서 엄한에 량식까지떠러진그들은 최근 즙안(輯安)환인(桓仁)통화(通化)각현에집결하야그세력이약오천여명에달하야결빙긔를리용하야조선대안에 습격하여오려는 획책이잇서서 평북경찰부와 그지방에재주하는 일만군대는 협력토벌을하고저하야 최근급작히 준비를하고잇다한다

梁瑞鳳吉林行

【高山鎭】 국경경찰 (國境警察)의신경을 조리게하는 ○○군총사령 양서봉은 요지음길림(吉林)에서 개최되는 공산당(共產黨)회의에출석코저부하네명을다리고 지난십삼일 환인현을출발한것이 당국에 탐문한바되여각지영사관경찰(領事館警察)은이를 체포코저 극비밀리에활동을개시중이라고한다

公設質舖大繁昌

市內兩處貸出者三萬一千餘人

比前年五千餘人激增

경성시내 세궁민의 편의를도읍기위하야 세민공장금융 긔관으로경성부사회과 에서 설시하야 노은공설질옥(公設質屋)의작년중영업상황을 보건대동부 (東部)질옥에는 대출자(貸出者)일만칠천사백칠십팔인 대출액 륙만이천이백륙십칠원이고그속에서회수된것은 이만일백 륙십오인에 오만구천일백 팔십칠원구십전이며 서부(西部)질옥은 대출자일만사천 이백 사십사인에 대부액 오만일천사백 오십삼원구십전이고 회수된것은 일만오천일백 오십오인에 사만 칠천삼백원칠십전으로 도합 대출자 삼만일천 칠백이십이인에 대출액 십일만삼천 칠백이십원 구십전이고회수는 삼만오천 삼백이십원에 회수액사만칠천삼백사원칠십전인데전해에비하면대출자는오천삼백칠십팔인이늘엇고대출액은일만팔천일백칠십이원팔십전이늘엇고 회수에는 구천팔백사십인에이만일천팔백오원오십전이늘어세민의리용이해를따라증가된다고한다

帝大豫科

學制變改로 志願者激增될

경성제국대학예과 (京城帝大豫科)는금년부터 삼년제로 학년이연장되야 일본고등 학교와가튼정도의학교로되는동시에고등보통학교 또는중학교의 사학년을 수업하고도 입학시험을 치를수가잇게 되엿다따라서 재래는 천팔백명 밧게되지안튼 입학지원자가 금년에는격증 하리라는데입학지원자의 모집은 오는이십삼일부터 시작되나 총독부학무당국자는 금년에는 지원자가 일본 고등학교와가튼학년제도가됨으로 일본인 지원자는 감소하고 조선학생지원자가 증가하리라고 관측한다는데 매년 일본인입학자의 절반도 못되는 조선인생 입학률의 성적이사못주목된다

마리아事件 重大證人潛跡

公判開廷에支障

【釜山】 『부산마리아사건』의 중요증인(證人)의행방이 묘연하야 수수꺽기사건이 또수수꺽기하나를나앗다 『그는 오는 십칠팔일간에 개정될제이회 공판에 출정할증인중 大楠正己 大楠久子 元重秀子 池尻千鶴 井上瑞 今岡이와 新田惠美子 廣井耕寔 塚本貞子 등열사람중에 이사건의 가장중요한 열쇠를쥐고잇는 즉대교부인인듯 한사람과 정상(井上)아가 서로끄을고롱하고 잇는것을 보앗다는 총본정자(塚本貞子)는 작년까지하관시전중정(下關市田中町)에거류하고 잇섯다는것이 그사이행방을 알길이업게되어방금 재판소에서는 극력수색중이며 그러고 또사건발생후 그의일아침에 정상의행동을 보앗다는신전혜미자(新田惠美子)는지금강원도삼척(江原道三陟)에서 해산을하엿슴으로 그날출석이 될수업겟다하며 공판일정은다시금 느려저서 십칠팔양일에는 증인신문 이십일에검사론고에 변론이잇겟고 판결언도는 이십칠일경이라한다

中國人怪盜 市內서逮捕

얼마전까지횡빈(橫濱)시내에주소를두고 그곳을중심으로 하고동경(東京)지방에까지 신출한종적을 남기면서 횡행하고다니든중국인괴도(怪盜)복주(福州)출생의전과삼범 엽수언 (葉修言)(三六)이가 밀경횡빈지방에서는 신변이위험함을느끼고 조선만주에서 다시한바탕 일해볼계획으로 위선경성에 잠입햇다는수배를바든 본정서(本町署)사법계에서는 극력경계하고 잇던중십이일 오후세시경에 본정서최(崔)형사가종로(鍾路)네거리화신 (和信)상회안에서 행색이수상한일본인 미남자를 발견하고 잠간 본서로 동행을구한후 엄중히취조하엿드니 그는류창한 일본말로 진술하면서어대까지든지 복강(福岡)출생의 산본정미(山本正美)라고 버티엿스나필경그정체가나타낫다

朝鮮人百家長을 ○○軍이銃殺

【楚山】 지난일월구일밤열시경 초산군대안인 만주국즙안현유수림자다전자(輯縣楡樹林子多甸子)에 조선○○군삼명、반만군오륙명이 나타나 당지 조선인백가장 최죽삼(崔竹三)의 집을습격하고 권긔최백가장을 잡아내여 밧가운데세워노코 일장설유를한후 총살하엿다는데 그까닭인즉 듯는바에의하면 최백가장은 동민으로부터 돈을거두어 사복을채우고 조선○○군에 납부할돈을보내지안흔것이라고 한다

寬甸、輯安、桓仁等地移民에게 軍資金을强制徵收

【楚山】 만주국 봉천성 관전、즙안、환인、통화 (寬甸、輯安、桓仁、通化)에 산재한 조선○○군에서는 지난일월오일부로 관내조선인이주민에게 각각 그재산에적응하게 군자금긔부를 하라는 통지를발하고 방금강제적으로 징수중이라는데 그들은오는 일천구백삼십륙년을내세우고모종운동을 획책한다고 선전하며 그때의준비로 무긔를 수입하야 ○○군을 양성할목적이라고 한다하며 국경경찰은 그들의손이 조선내에까지 밋처지 안을가하야국경수비에경계를가하고잇다

牛車와列車 兩處에서衝突

십이일오후 여섯시 삼십칠분경에평원서부선(平元西部線)제구백구십오렬차가서포(西浦)역을정시 출발을하야 서포긔점『키로』이백오십미돌되는곳에다다랏슬때 압헤우차(牛車)가 지나가는것을 발견하고 급정차를 하엿스나 밋지못하고 충돌하야렬차는 백미돌이나 나아가서정지되매 내려가조사한결과 년령이십일세가량의 조선인 청년이 두손이 잘라진채 숨결만발닥임으로룡성(龍城)역에통긔하야평양으로 데려다가 치료케하엿스며소는현장에서 죽엇고 동일오후 세시사십오분경에함경지선(咸鏡支線)차호(遮湖) 선에서는 제칠백 륙십팔호렬차가 차호증산 (曾山)간 증산긔점 이천사백미돌 부근에 다다랏슬때에 동지건목을넘어가든 역시우차가 긔차에부듸처파손하얏는데 소는선로밧그로튀여 나아가고 차부는 긔관차에뛰여올라생명을건젓다고한다

天氣豫報

晴一時曇

北中國의高氣壓은 七七四미리를示하고 그곳으로부터氣壓은朝鮮을지나 日本方面으로나저지고잇다 南西岸은曇天으로서 地方을따라서적은눈이잇겟스나 其他는天氣가조코沿岸은 北風이좀强하고氣溫은昨朝부터 좀노파젓다 明日은天氣가조코 추위는좀緩和될것이다

氣溫 昨日最高 零下六、六 同 最低 同一八、七 今朝最低 同一七、二 今日正午 同 九、七

君不聞中國有名藥乎?

東蘇國際洋行에서紹介하는 中國淋疾名藥征淋軍과 맛서보라 一九三四年高級淋疾患者여 日本朝鮮에서千萬가지藥으로도根治치못한患者도

百發百中이다 百萬마리가잇던지 淋菌맷

(斷言) 一盒服하면急性이라도當場根治가되고 二盒服하면慢性도永永根治된다 根治되지안는藥을살必要도업고먹을必要도업다 二月만지내보고異狀作用이업스면當場返戾하시오不法한손해를끼치지안으리라 네病은나엇거나말엇거나藥價이나내라난그런心思는絕對無 (배락가지손해배상하야送金)

(淋疾名藥) 征淋軍 勿憂 (中國名藥)

〔淋疾藥征淋軍〕 急性全治用一週日分一盒二圓半 急性重疾全治用十五日分一盒五圓 慢性全治用二週日分一盒四圓半 慢性重疾全治用十五日分一盒八圓

〔二日分試用一圓也〕

服藥後의異狀 (보아라當場根治하는中國淋疾名藥征淋軍의効力)

對急性 服藥始作한지二日만이면고름과피가섞여나오든小便이 개천물을흘러내는듯하야滿一週日連服하면 快癒

對慢性 服藥始作한지三日만이면慢性이急性으로變하나 慢性이니만큼又一週日連服하면 二週日連服後는昔日의病은夢想갓치 忘却된다

百聞不如一服 한번만꼭써보라果若我言이리니 一週日後이런微笑을必期

本洋行萬難貨商料請求進呈

國際洋行 唐材漢藥部 安東縣鎭市街入口西 振替口座京城二〇〇三番

全部先金送料負擔 代金引換三十錢加

사면바리、습진 세一진 문질너너어두면 혼자낫습니다 各藥店에有 三十錢 五十錢 一圓 大阪南久太郎町 竹村製劑所

品質保證 染料原料

一號黑色 二號黑色 獨逸製 (本品은鄙店以外絕對로업습니다)

三號黑色 日本製 (一般販賣品입니다)

一般極上品이라고販賣하는黑色은右日本品(三六○%)即鄙店의三號品입니다 右日本製品에赤味等을加하야獨逸品이라고僞稱販賣하는者其他不正品多數販賣하고잇습니다特히注意하십시요

京城太平通二丁目 德國顏料廠 長電話本局 ②三一九番 ②〇一三番 振替京城一三九七六番

開運의好機는只今!

名觀相家 聖龍先生의判斷은如神

京城像學院長 聖龍先生은科學的관상학의大家로서 만흔名士들의관상을보고 大好評을밧는다

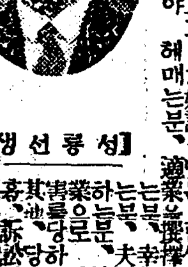

[성룡선생]

◎京城太平通二丁目三〇六 (南大門과大漢門의中間產東通り) 京城相學院

◎地方에계신분은생년월일과姓名을자세히적으시고 回答料金을付送하시면자세히 회답해드림니다 (사진이잇스면더욱명확함)

림질로고생하시는분 놀나지마시요!! 百이면百이다 神通히全治하는法

림질의急性이나慢性으로辛苦하시는분은 조선日報에서보앗다고 하시요 本院으로 京城府外西氷庫驛前 永生院 振替京城一七六〇番

시에론레코一드 流行歌中의帝王編 特選三種

一三五 浦口의달빗 崔香花

一四〇 金剛山打鈴 시에론歌手總出演

一四七 지난밤追憶 南宮仙

特約店 京城鍾路二 大邱中央大通 平壤館後里 京城樂器店 婦人樂器店 第一樂器店

조앙굴 낙시제구 投網 새잡는그물 其他各種낙시제구 새잡는끈끈이 漁具卸商 吉備商會 永樂町二丁目 電話本局 ②三一四番 振替京城四三二八番

물감染料 卸問屋 特別大割引賣出 地方特約店募集

商報進呈 各種染料 各種曹達 製紙パルプ 直輸入卸商

◎獨逸硫化黑染 ◎帝國硫化黑染 各種揃

日獨染料合資會社 京城府南大門通五丁目八 電話本局 ②六一三 振替京城一八三六番 本店 大阪市北區大阪ビルヂング內

本店 京城府南大門通一丁目十四番地 電話光化門 ②○六○ ②○五番

株式會社 漢城銀行

支店及出張所 (京城南大門、同東大門、同西大門、同本町、原州、大田、永登浦、大邱、釜山、開城、安州、平壤、大和町)

一月十四日낫부터 料金階上三十錢 階下二十錢均一 파라마운트特作名畵週間

파라마운트特作 빅터하야먼 監督 증생 組合 全八卷 약쓰에브兄弟 主演

파라마운트超特作全發聲日本版 마리온게링그 監督 蝴蝶夫人 全十卷 실비아시드니 主演 개리、그란드氏 助演

定評잇난名畵에破格的大衆料金 大衆公開!!

仁寺洞 朝鮮劇場 電光三六〇

一月十三日낫부터 벙글벙글喜活劇上映週間 每日二回 낫二時 밤七時始映 大衆料金 階上二十錢 階下十五錢均一

米國파데社作品 大喜活劇 巨人征服 全六卷 하로루드로이드氏主演 언제보아도우수운豪快的喜劇이야 이外에는도업슴니다 꼭보서요

松竹키네마社特作品 時代活劇 旅하는風來場 全七卷 坂東好太郎主演 時代的우수운映畵內容에잇서서도우수웁고자미잇는劇이올시다

米國FBO社超特作品 戀愛活劇 下水道 全八卷 루네·아도레孃主演 참이映畵는오래간만에보실수잇는名畵에하나올시다 꼭보아주서요 戀愛味十%의名畵의하나올시다

鍾路四丁目 電光 二七番 第一劇場

進行中列車脫線顚覆 乘客八名이死傷

驛員不注意와列車設備不完으로 新興咸地院驛에慘變

【新興】 지난십일오전오시오십분에 함남신흥군함지원역(新興郡咸地院驛)을떠나도안역(道安驛)으로향하든 신흥철도회사선(新興鐵道會社線)의 열차(列車)가역을떠난약이백오십메돌(米)가량에서 돌연 탈선전복되여 원적을황해도(黃海道)에두고 현재신흥읍내에서 피물상(皮物商)을경영하는 김인수(金仁守)(四四)는즉사하고 남자한명 녀자한명의중상자와 남자삼명의 경상자를 내이엇다는바 탈선전복된원인은 승무원더욱히 기차를 검사하는역원의 부주의와 열차설비의 불완전에서 생하엿다고 전하며 즉사자김씨의 유족으로는 그안해외에 사남매가 잇다고하며 중경상자는 그회사의부속병원인당지수천병원(水川病院)에수용치료중이라고한다

慶州毛西里서 自動車顚覆

乘客八名이重輕傷

【慶州】 지난구일포항(浦項)으로부터 대구(大邱)를향하야 떠난 공영자동차주식회사(共榮自動車株式會社)소유 경북(慶北)제칠십칠호 자동차는승객구인을만재(滿載)하고운전수일본인모가 조종하야오든중 경주군강동면모서리(慶州郡江東面毛西里)경주괴점십이키로 가량되는지점 카브에 이르럿슬때때마츰 압길을지나가는 아이를피하려다가 이장여의벼랑에 떠러저 자동차가파손되는 동시에승객중 팔명의중경상(重輕傷)자를내이엇스며 부상자중 중상일명은 방금입원치료중이라 한다

二百餘斗落小作料 四割以上을減下

一般의稱頌이藉藉

【榮山浦】 전남장흥군유치면 덕산리(全南長興郡有治面德山里)에본적을두고현재광주읍사정(光州邑社町)에거주하는문우열(文右烈)(六八)씨는작년도에동수재로인하야 허다한 흉작인것을염려해오든중 이번 소작료증수기를당하야 전라남북지에산재한자긔 토지이백여두락에대하야일제히 사할이상의 감하혹은면감등으로단행 하엿다는바 지방주민의칭송은 물론근닙에까지칭찬하야 자자하야 젓슴으로 소작인들은 자진하여송덕비(頌德碑)를건립코저분망중이라는바 대소작쟁의가 빈빈한근래에자못귀특한현상을보이고잇다한다

新義州警察署서 白元鉉氏檢擧

【新義州】 지난십일오후오시반경에 신의주 경찰서고등계에서는 돌연 긴장한빗츨띄우고형사네명이 급거히대안안동현(安東縣)방면에출장하야 안동현사번통구정목(安東縣四番通九丁目)일번지에잇는 대홍상점백원현(白元鉉)(三三)씨를 검거하야곳신의주경찰서로 압래 루치하고엄중취조중이라는데 일체 비밀에 부침으로 내용은자세히알 수업다고한다

鑛山이崩壞되야 鑛夫三名重傷

設備不完全의所致로

【馬山】 지난팔일오전십일시경창원군내서면중리(內西面中里)에 잇는동면호계리(虎溪里)백용호(白用浩)소유 용담신주점광산(龍潭新酒店鑛山)이문허저광부표수한(表守漢)(二五)외이명이압착되어중상을 당하야 방금마산만정(萬町)마산의원(馬山醫院)에 서응급수당중이나 원체 중상을 입엇슴으로 자못생명이 위독하야 도저히회생될여망이업다는바 이는전연 광귀광주의 부주의로 광혈(鑛穴)에붕괴(崩壞)예방설비를하지안한소치라하야다수광부를비롯하야일반그부근주민의 비난이자자하다한다

記者親睦會를 扶餘警察禁止

【扶餘】 지난십일에부여군양화면립포리(扶餘郡良化面笠浦里)에서 강경신문긔자와 부여신문긔자연합간친회를 열기로하얏든바 경찰에 계출하기도하얏든바 부여경찰서에서는 돌연집회금지라하야 해산을 권고하엿는데 금번의긔자간친회는 신년벽두인만큼 긔자끼리서로 만나 저간 경과사항을 간담도할겸 양화면장 김사겸(金思兼)씨가 신문긔자에게 모욕(侮辱)한 사실이 잇서서대책을 강구하랴하엿던것이라한다

景品附聯合賣出

【利川】 경긔도리천읍내에잇는 각상점에서는 련합대매출을 음십일월 이십칠일부터 음십이월십일일까지 한다는데 출품점은 ◇商店名 農商社 李商店 丁李七商店 金在聚商店 廣興商店 利井商會 東光自轉車店 永信商店 由成均商店 東一酒造場 共信商會 東洋商會 ◇景品及等級 一等農牛一頭 二等二層花瓶 三等廣木一疋式 四等特製綾一匹式 五等一件式 其他양재기

十八歲少婦慘死

밤인줄알고주어먹고 慘! 又復自起黃의禍

【大田】 주린창자를채우려고 한 십팔세소부가잇다 대전군춘며호잡으려던 저둔자귀황을 밤인줄알고 주서먹고 러이떼개저 참혹하게도 이세상을 떠난가련한 일저(大田邑春日町)삼정목 통두 공원잇해 외소떠동사는 오화범(吳化範)의처 신소저(申小姐)(一八)는 가난한집으로 시집을와서 항상주림을견듸지못하야 오든터인데 지난구일오후 륙시경 뒤산에 너러둔빨내를 거드러나갓다가 밤(栗)갓튼것이 떠러저잇거에 배가곱흔차에 주서먹엇더니 이것이밤이아니고 여호를잡으려고 던저둔 자귀황이엇슴으로 텁이떠러저 즉사하엿다고 한다

早婚했다고 吮責毆打!

酒後한面長處置를非難 早婚廢止運動의當然事 사람마다意見도紛紛

【淸津】 부녕군부거면(富寧郡富居面)박면장은 조혼(早婚)의 절대폐지운동을 주장하여오던바 동면사구동(同面沙口洞)박형옥(朴亨玉)(假名)의장남(一六)과 동군련천면안진동(連川面安津洞)천모(鄭某)의딸(一八)과 오래전부터 약혼하엿든바 지난달 이십일일 결혼식을 거행하랴고 면장과 종용히부탁하되 물론 조혼이지만 과거에약혼하엿든것이니 결혼식을 하드래도 용서하여 달라고하엿스나 박면장은 삼일전에 신랑될소년을붓잡어다 두엇다가 결혼할바로그날저녁에 제집으로 돌려보내엿드니 량가에서는 이왕준비되엿든레식을 그날밤에 거행하엿든바 그의일 박면장은 분노하여 박형옥을 보고 질책한후 소관주재소에 붓잡고 가서 물안치고 발노차며때린후 경관에게 징계를의뢰하여 논책을듯게하고 석방하엿다는바 당지부로들은 박면장의과도한 처치를비난하나 일방 조혼의폐지를 위하여는 당연하다운운하여 평판이자자하다고한다

永川郵便所의 萬八千圓橫領犯

二名、起訴公判에廻付

【大邱】 적행낭(赤行囊)에서 일만팔천원을 절취도주 하엿다가 경성서 체포압래되엿든경북영천우편소사무원 허운택(許云澤)(二二)과 전무자인 우편소사무원림춘이(林春伊)두명은그동안대구지방법원 검사국에서 취조중이든바 지난십일 마츰내업무횡령절도(業務橫領竊盜)급우편법위반이란 죄명으로 그러고도림춘이는장물수수죄(贓物收受罪)로긔소되여 각기공판에회부키로되엿다한다

人蔘宣傳隊 南朝鮮各地에派遣

【開城】 개성인삼동업조합에서는 지난달에 개성인삼의선가를 선전키위하야 서조선과북조선의 중요도시에 선전원을파견하엿섯는데 금번에는 개성인삼의상분이이상을 수요하는남조선에선전원을파견키로하야제일대는오는십이일、제이대는오는 십삼일에출발하기로하얏다한다

元山公債僞造犯 福岡에서護送

【元山】 긔보=원산부공채권위조사건의 피의자를 체포키위하야 원산서에서 목산 대전(大田)형사가 복강(福岡)에 출발하엿든바 주모자중개인(仲買人) 대삼강교(大杉康敎)(三二)를 체포하야 십일일동지를 출발하엿다는바 십삼일경에는 원산서까지 호송되리라한다

花村에異狀

妓生券番對料理店主의紛糾 ◇妓生들도不平滿滿

【平壤】 이백팔십여명의기생을 압세워노코 만흔리득을보고잇든 주식회사기성권번(箕城券番)과기생과 고객을 상대로영업을하고잇든 요리업자(料理業者)사이에는 인력거료금(人力車料金)문제로사비가일어나 월가월부싸홈이 호드러젓다 기성권번에서는 기생이 료리점에 불닐때에는 인력거를타던지 말던지 레왕차임륙십전을 료리점에부담시기려함에대하야 료리점에서는 타지도안은 인력거대금을 지불할은 손님에게손해일 뿐안이라 공연히 권번만배불니는 것이라하야 이를반대하기때문이다 이문제의귀결의 여하도좋다 의영업에 밋치는영향이 자못크다하여 기생들이 어엽편겸끔에 살기를띄우고 권번의 태도를주목하고잇다 더욱이 오킨두시가넘으면절대로 객석에 불니지못한다는 새규정을 권번에서발표하기때문에 기생의 수입이격감하게되엿다하여 기생들의 불평은더욱큰바이엇다한다

洪濟赤色事件 劉三奉永眠

【元山】 적색항만로조사건으로 작년일월중에 검거되여이래 청진형무소(淸津刑務所)에서예심중에 잇다가 십일월이십일경 애보석이되여 이리시내 두방리(斗方里)자택에서 정양중 십일일오후 여섯시경에 폐결핵(肺結核)으로그만 영면하엿다는데 금년이십구세의 청년으로서 그의유족은 부친과백씨 이외에 안해와 칠세 이세된두자식이잇다고한다

現職大邱法院判事 傷害罪로被訴

『너때문에昇給이느젓다』고 新年廻禮中에暴行

【大邱】 대구부외침산동(砧山洞) 대구부회의원 대장철구(大場鐵龜)씨의 아우 산전정일(山田貞一)씨는 지난 오일대구지방법원시정판사(市井判事)를걸어 상해죄로 고소를제긔하여목하 각방면에 대충동을이르키게되엿는데 그내용은 지난이일 산전씨가 그의칠형인 산전철구씨와가티신년회례(新年廻禮)차로부내동본정(東本町)송창(松昌)씨를보고 신년인사를하엿든바 가해자인시정씨는 『너때문에내가 승급이 느젓다』고 다짜고짜로대장(大場)씨를 로골화하면서 칠성정파출소(七星町派出所)부근에 다다럿슬때에별안간 주먹으로 가티 가든 정씨라는 남자와협력하여 산전씨에게 달려드러면 상거라에 치료삼주일간의 중상을입혓다는것이라한다 고소를 접수한 대구경찰서에서는상대자의 인물이 현직지방법원판사인만큼 그러고 죄의성립이 민심에 심대한영향을 줄것인만큼 사건을 극히 중대시하여엄비(嚴秘)에 부친과동시에 검사국과 밀의를거듭하여 신중조사중이든바 요지음 일건서류를마츰내검사국에 회부하게되여 목하주정검사(酒井檢事)의손에서엄밀히취조가진행중이라한다

大同郡에縊死者

【平壤】 평양시내에서 신춘을등지고 변사사건이 이건이나 발생되엿다 륙일밤 대동군룡산면 구촌리(大同郡龍山面龜村里)리재건(李在坤)의륙남영걸(榮杰)(三一)은 아무말도업시 집을나온채로 돌아오지안음으로 수상히 생각하고 수사하결과 뒷산송림가운데서목매여 죽은것을 구일에발견하엿는데 죽은원인은 재작년에결혼하엿든 애처를 작년구월에 죽여버린후부터 세상을비관하여오다가 맛츰내 염세자살을한것이라고한다

本報支局主催의 林將春音樂盛況

八日大邱公會堂에서

【大邱】 본보대구지국주최의 신진성악가림장춘(林將春)군의 환영음악대회는 예정과가티 지난팔일 오후일곱시반에 대구공회당에서 열리엇는데 미리부터 인긔가 비등하얏드니만치 정각전에 장내는 벌서대만원을 이루어근래에드문성황을보혓다 정각에본보대구지국장이환씨사회로순서에드러간바 청중은 그의미묘한음곡에 도취되여 박수갈채가끈일사이 업시장내를 뒤흔드러노앗는데 일부가 끗치고 제이부에 드러가면서부터 그의성대는더욱 밝고명랑하여 만장의 청중을 매혹케하고 동십일시경에 대성황리에 무사폐회 하엿다

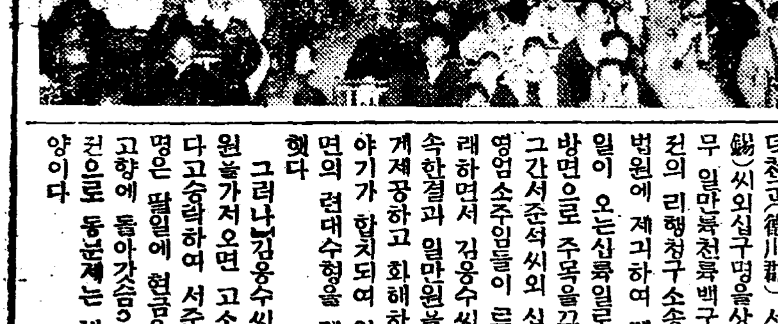

乃妻印鑑僞造 所有權을移轉

畢竟에告訴를當해

【義州】 평북의주군피현면체마동(義州郡批峴面體馬洞)오백일번지에거주하는조경운(趙景運)은선천군선천읍남동(宣川邑南洞)에거주하는 자긔남편김삼석(金三石)을걸어서신의주지방법원 검사국에 고소를 제긔하엿다 이제그자세한 내용을듯건대 두사람은지금부터 십여년전에 결혼하야자긔네의 본적지인 철산군참면동암동(鐵山郡站面東巖洞)이백팔십일번지에서 동거하다가 삼년전에 남편의 현주소인 선천읍에 이주하엿든바 작년봄에 남편은 소실을 어더가지고 본처와는동거하지 안켓다고 구타하기를매일가티하고 심지어 죽이겟다고 면도칼로위협하기가 수십차엿다고한다 그러나본처인 조경운은 그냥나가서는살수가 업스므로 못가겟다고 앙탈한결과 남편은 자긔의소유토지 천여원어치전부를 양도해줄테니 나가라고하야 이에조경운은 토지이전수속을 완전히마치가지고 친정에 와서별거하던중 작년사월경에 남편의 소실은 그만좃처버렷다고 하야 남편은 다시소실을 어드려하엿으나 소유가 조곰도업슴으로 조경운의 인장을 위조해가지고 선천읍사무소에가서 조경운은 지금알아서 출두하지 못하니 인감을 내어 달라고하야 그인감을 가지고 조경운의 명의로잇는토지를 다시 자긔명의로 넘겻다한다 이것을 안 조경운은분하기도하고 더구나 장차살아갈길이 망연함으로 부득이 자긔남편을걸어서 고소를제긔한것이라한다

平安協同組合 訴訟事件解決?

現金一萬圓으로妥協

【平壤】 일시는평안남북도내 각중요도시에 영업소를설치하고 각지방 농민들의 경제단결을부르짓든 평안협동조합(平安協同組合)이 금긔야 작년팔월에 업적이 불량한것과 간부사이에 의견충돌등 리유로 해산을하게 되엿든것인데 해산을 결정한이래 조합원간에 서는계쟁이 첩출하는 상태이엿섯다 해산당시까지 조합장이엇든 평양부내진향리(眞香里)김응수(金應洙)씨는 동조합간부엿든덕천군(德川郡)서준석(徐俊錫)씨외십구명을상대로 보증채무 일만륙천륙백구십륙원 륙십전의 리행청구소송을 평양지방법원에 제긔하여 제일회공판도 일이 오는십륙일로결정되여 각방면으로 주목을끌음게 하든바 그간서준석씨외 십구명의 각피영업소주임들이 루차평양에 왕래하면서 김응수씨와 타협을계속한결과 일만원을 김응수씨에게제공하고 화해하기로 대략이야기가 합치되여 위선일만원액면의 련대수형을 제공키를요구햇다 그러나김응수씨는 현금일만원을가저오면 고소를 취하하겟다고승락하여 서준석씨등 이십명은 팔일에 현금을가지려각각고향에 돌아갓슴으로 공판긔일전으로 동문제는 해결을지을모양이다

唐津支局主催 歐風刺繡作品 展覽과即賣會

【唐津】 긔보=본보당진지국 주최와 당진선교부인회 후원으로 제일회당진구풍자수 강습회를 당진례배당에서 개최하야오는십오일까지 강습회의 종막을 고하게되엿슴으로강습생작품과 강사 작품을일반에게 관람시기며 따라서오는십륙일부터 십칠일까지 자수작품전람급즉매회(刺繡作品展覽及即賣會)를개최키로되엿다한다

懸賞當選小說 暴風雨지난後 【十四】

李巴村 作
熊超 畵

악마의생각(四)

이못낫세벽 붉은햇빛이 들창을쏘아들어왓다 학교의방학한지는 벌서 한주일이지냇다 정순은 오늘 아침차를타고서 왕사 삽방 면사십리동자를거처 금강산으로 피서겸 려행을 떠나는것이다

민장로의 죽엄은 정순이에게 한업시 자유스러운길을열어주엇다 첫재 아모리 떠돌단여도 집에서 누가 이러라저러라는 시비하는사람이업는것과 둘ㅅ재 동생과한꾀살어야한다는 핑게로 그지긋지긋하고 눈치만흔 기숙사의생활을 버서나온것이다 기숙사에서누구한사람만나려면 학생들의 눈치를보라 갓흔선생들의 눈치를보라 도모지 눈치보기에 할일을다 못하든것이 마음대로가고 마음대로오고 마음대로 만날수잇는 이생활은 무엇보담도 아버지의 죽엄이 도와준것이엇다

정순은 침대우에누어서 덥흔지만지한 홋이불을 두발로 사르지밀고 바단결갓혼살갓을 보이는 두팔을펴면서 기지개를켠다

카―텐을 살며시들고 드러누은채 몸을비스듬이 가우면서 밧글내다볼때 저편 소나무밧헤잇는 무수한새들이 정순의 얼굴을보고반기는듯이 재재거리며 노래한다。

정순은 자기를보고 노래를 은는 새들의잇는쪽을한바휘둘러보드니 생그레우스면서 도라누엇다。

들창밋헤 노한듯 화분의곳이 어제ㅅ밤사이로 활짝피엿다。

정순은 이러나려하다가 한번다시 하품을한뒤에이 즐거운 꿈에나라를 참아 떠날수가업다는듯이 또다시 폭씬하고 드러누어버렷다。

고무공과가티 탄력잇는벼개우에 얼골을파뭇고 업드려서 그는 오늘떠나갈 피서지의 정경을미리생각해보는것이다。

바시락 바시락 하면서 정순이가 달의단 환상을하면서 업듸린 침대밋헤는 그의동생 저에가 물걸레질을하고잇섯다

저에는 비록 압흘보지못할망정 하루 두번씩 꼭 처야하는 이방이라 빈틈업시 눈뜬사람이상으로 깨끗이 문질럿다。

저에의 가슴속에는 형이 눈울뜨면 또 무슨 책망이나 업슬가하는 조바심으로도 고양이압헤기여단이는 쥐색기갓치 두렵기 짝이업섯다。

형과 아우 그것은맛치 녀왕과종으로나비길까

『잇다가 치고 나가거라』

하고 정순은 송곳끗갓치 뾰족한말을 떠러트렷다。저에는 형의음성에 깜짝놀래다가

『인저 깨젓수!』

하고 더듬더듬 물걸레를 잡어들고 천천이[illegible]가버렷다。

정순은 가경을 더듬어가는 재미잇는생각이 바스락거리는 저에의 걸레질소리로말미암아 여지업시 갈피를일허버리는것이 앗가웟든것이다 할수만잇스면 꿈꾸는것모양으로 그 자미잇잔한 생각을계속하여보자는것이엿다。

정순은 시계를 처다보앗다 열곱시 십분전!

『망할놈의시계 몹시두 굼질거린다、누구렴인가!』

하면서 혼자 중얼거리다가 방그레 웃는다。

아직까지 고히경이를 기다리라면 시간반이나더잇서야한다。오늘 자긔와함께 떠나기로 약속한 히경은 여시반에 자기집으로오기로햇든것이다。

정순은 이 한시간반이나지루한것을 잇기위하야 일부러 천천히 일어나서 침의를입은채 아래층으로내려갓다。

정순이가 일어나는기척을알은 겸보어머니는 정순이가미처내려오기도전에 뽀르르 이층으로뛰여올라갓다。

『아씨 안녕히주무섯서요?』

하면서 그는 어울리지도안는 고개까지 굽실거렷다。

그는 정순이방에들어와서 침대를털고 이불을개고 정순이가 오늘 입고갈 옷을꼽게렬어서 침대겻헤다 걸어노코나왓다。

그는 또다시네려와서 정순의 구두를 닥거노흔후 세수스물을떠다가 정순이 압헤노코 세수ㅅ수건을들고 그것서잇섯다。

정순이가 옷을가러입고 장울다하고 지루한것을잇느고 피아노를치고안젓슬때 ― 다라던 자동차소리가낫다。

담기침 喘息 百日咳

치위가더함에따러서모다呼吸에미치는空氣의影響은覿面으로됩니다 特히기침은一咳마다一種의內臟攻略的으로浸潤키쉬운것이오니

아! 기침! 으로아럿거든、곳祛痰鎭咳의作用을行하는것이必要합니다。그러치안으면、肺炎肺結核等에變症의念慮가잇습니다。또喘息은眞히治療키어려운病이어서、俗談에醫員울니기라고까지말합니다。그러나藥이드르면또어느겨를에낫는것도異常한일입니다。거기에가면兒童의百日咳는、百日繼續하야낫는다고말하나實은이가치根이남는것은업습니다。또幼兒의死亡率은非常히놉흡니다。龍角散은年年此等의病에適用하야非常한治療効果를어더好評嘖嘖한것이잇습니다。

登錄商標

龍角散

—龍角散의適應容態書—

- 담으로恒常콜록콜록하는사람
- 천식으로그렁그렁숨차는사람
- 기침자조나서夜中편히잘못자는사람
- 流行感氣에서되는담기침나는사람
- 肺病으로恒常힘업는기침나는사람
- 담臭氣를띄고가끔피석기는사람
- 音聲쇠이고또는咽喉아픈사람
- 百日咳또는홍역기침나는小兒

定價 二日半分 二十錢 / 四日分 三十錢 / 八日分 五十錢 / 十八日分 一圓 / 四十日分 二圓 / 六十五日分 三圓

家庭의診斷

▼全國各藥店에잇슴▲

東京市神田區豐島町
本舖 株式會社 藤井得三郎商店
振替東京九一番
電話浪花(67) [illegible]

-916-

經濟解說 朝鮮米統制說 可能? 效果? [二]

申泰翊

朝鮮米移入에對한 統制가必要하다는말이 日本에서 어적게 오늘에 새로히 생긴것이 아니다 機會만잇스면이런말이 잇서오는터인데 무슨까닭으로 이말을 언제든지 宿思的으로 例事의일과가티 생각할것이 아니라고하는가 即 日本米價를 싼값으로 向케하는것은 單純히 조선쌀이 日本으로만히들어가는때문이 아니다 그러나 日本에서는 日本米價低落의 理由를 거의全部 조선쌀에다가 밀어버린다 그래서日本에서는 조선쌀의 移入만 막으면 日本米價의 落勢를 막을수잇는것가티 생각하고잇서 오는것으로이것은이번에 새삼스럽게 생긴말이아니다 그러나 昨年十一月부터實施가된 米穀統制法과 이에對한 補强工作 其他로米價低落을 沮止케하라는對策을세운지 不過三朔에 이 모든對策은 別로 效果를 나타내지 못하엿슬뿐만아니라도리여 米의衰次狀態를 보게되야 畢竟에는 公定價格도存在의意義를 喪失케되는것을 갓게한다

×

이와가티 오늘에잇서는 日本의米穀對策이 根本的으로破綻될것가튼 危險期에 向하는것이 아닌가 하는不安의 念을 갓게한다 이런때인만큼 조선쌀에對한 統制論도 어느때까지 抽象的定勢로 맘이잇다가는 有耶無耶裡에 사라질것이 아닌으로어떠한具體的變化를 보게될이라고하는 規格이라고만 생각할수업다 또는 東京通信에 依하면 지난八日米穀調査會議에서 조선쌀의 統制가 必要하다는 말이 생긴 裡面의事情은 農林省에서 조선쌀의移入이 激增하는限은 到底히 公定價格을 維持키어려운까닭에昨秋에 立案하엿든 殖民地米移入許可制를 아모려케하여도 斷行하여야될것을 痛感하고 먼저米穀調査會에서 이말을 끄집어 내어게하고이結果將次 再開될議會에서 政府로부터 殖民地米移入許可制의實施를 迫케되면 이때에 農林省으로서는 마지못하야 이에 追從하는形式으로 移入米許可制를 斷行하라는것이라고 解하는말 이 잇다

×

이말을 全部 미들수는 업다 그러나 農林省에서 昨秋 立案까지하엿다가 拓務省의反對로 實現을 보지못한 移入許可制에 對하야 아즉도 未練이 잇다는것보다도 오늘의情勢로는 더切實히 必要를 늣길것인만큼 以上과 가튼 裡面的事情이 어느程度까지는 事實일것갓다 그럼으로 조선쌀의統制說을 全然一笑에 부칠것이아니며 或은 이번議會에서 조선쌀에 對하야 어떠한 徹底的對策이 決定될는지 모르는運命이 압길에 노혓다고볼수잇다 그런데 만약이것이 事實化한다고하면 쌀이거의中心으로 되어잇는朝鮮經濟에 밋치는影響이 大할것은 勿論 그內容如何에 땀하서는朝鮮經濟의破壞까지 일을는지도 모르는 重大性을 띄인연을 이操勢에對하야 가장注目치 안흘수업는것이다

×

그러나 이問題는 容易히 決定되기가 어렵다 왜一그러냐하면 拓務省에서 反對하는 理由中에 包含되것과가티 한經濟圈內에 잇서가지고 조선쌀의 日本移出을制限한다는것은 되지못할일이며 더구나 農民이 八割을占하고잇는 朝鮮經濟에잇서쌀의移出을 制限한다는것은朝鮮農民은 勿論한거름을더나아가서 朝鮮經濟上 그波及이 大할것인만큼日本에서日本米價低落의 對策으로 조선쌀의 移入을制限하여야만 된다는 必要를 늣기면서도 한便으로는 以上의 理由로 最終的決定까지 力說을 못하여온다 그래서過去에잇서 이말은 잇다가도 決定을 보지못하고 사라지는것을되풀이만 하엿슬뿐이다 (終)

弗貨平價切下에直面

通貨用金을國有

『루』米國大統領 聲明發表?

平價切下와는無關連?

【聯合華盛頓十二日發】 루스벨트大統領은 十二日米國의通貨政策에關하야 聲明書를發하리라는說이傳하는데 右는米國의通貨用金을 全部國有로하야中央에 모으고저하는것이라는臆測이盛行키에至하엿다 現『루스벨트』大統領은司法長官『카밍스』氏 財務長官『몰겐소』氏等과會見하고 現行準備制度下에잇는金을徵發할問題에對하야 協議하얏스며 右臆測도相當히根據가잇다고보이는바 權威잇는方面으로부터 確聞한바에依하면 右에關連하야直時弗의平價切下가行할과如한일은업슬模樣이다 聯邦準備銀行의保有한金은 米國全體의四分三에當한다

準銀廢止를提唱 現行通貨政策徹底코저

【聯合紐育十二日發】 經濟州商業會議所執行委員長으로서 米國財界巨頭인 『반다립푸』氏는 今日『루』大統領의 通貨政策徹底를期코저 現行聯邦準備銀行制度를廢止하고새로이政府直轄의中央銀行을設立하야 從來準備銀行의 保有하고잇는 發券機能을 右中央銀行의손에너코저하는것으로 그러한案을提唱하고 各方面의注目을惹起하얏다 同氏는 右政策이 政府에莫大한利益을與할것을述하고 如左히說明하얏다

余는財務省이 이目的을爲하야準備銀行의保有한 一切의金을保定價格으로 買上하고이에對하야 銀行券을交附키를提議한다 그리하면 弗價의下落에依하야生할 利益을全部財務省에納할수가잇다

財務長官等招致協議

【華盛頓十一日發】 루스벨트大統領은今日白堊館에 『몰겐소』財務長官과『카밍스』檢事總長을招致하고協議하얏는데確聞한바에依하면協議의內容은聯邦準備局에保有한金全部를財務省에吸收코저하는것으로이리하야大統領이通貨政策에對하야 重大한行動을取할時機는자못切迫하얏다한다

루大統領行動注目

金移管하고平價切下하리라고 通貨專門家見解一致

【聯合桑港十二日發】 루즈벨트大統領은 十一日金融財界巨頭等을招致하고 聯邦準備銀行保有의金 金塊金證券을 財務省에移管할對策을審議한結果 平價切下를斷行하자나안을가 大統領의行動이 자못重要視되기에至하얏다 聯邦準備銀行의 現在保有金高는 總額三十六億弗인데 農業救濟法의 所謂『토마스』修正條項을 援用하야 弗貨의平價五割減을斷行하면 爲先 聯邦準備銀行의 金을財務省에移管하고 平價切下에依한 利益을 聯邦政府에收할手段에 出하리라는것이 通貨問題專門家의 一致한見解인데 十一日 會議의結果大統領은 特히 議會의贊同을經하야自己의 權限內에서 聯邦準備銀行의 金을移管할수잇다는 結論에達하야그旨를言明하얏다 但『루즈벨트』大統領은 豫想을 背馳하야十二日에至하야도 通貨政策에關하야 새로운發明을發치안코 沈默을護持中인데 從하야 現在의『루』大統領이 即時聯邦準備局의 保有金移管手段을 取할模樣은 全然업다한다

國際砂糖減産會議 豫備會米國參加

【聯合華盛頓十二日發】 루즈벨트大統領은 國際砂糖減産會議豫備會商에 米國政府가參加하겟다고 發表하엿는데 이豫備會議는本會議에서 世界의主要砂糖國間에 非公式地均的交涉을하라는것이라고한다

永登浦銀行支店 東一로旣內定 海東은他處로

東一銀行에서 永登浦에支店을設置하라고 이認可申請을總督府에 提出하고 이미內認可의狀態인데 요새 永登浦住民과京城紡績其他의關係로 海東銀行의 支店設置를希望하야 結局 兩銀行에서 競願케되엿다는말이 잇다 그러나 이것은 風傳으로 數年前에 永登浦住民이 海東銀行에支店設置를希望하엿스나 이미 東一銀行의出願이 잇섯슴으로 이곳은斷念하고 그代身으로 某地方에對하야 支店設置의認可申請을 하엿다고 한다

賣渡申請數量 ◇……四百萬石突破

【東京東通】 米穀統制法의 最低價格에依한賣渡申請은十一日도依然減少치안코 二十三萬石의申請이잇서累計는 四百四十一萬石으로四百萬石을突破케되엿다

一九三四年 景氣打診 포드會社長談

【聯合때트로이트十二日發】 헨리、포드氏의令息으로現在 포드自動車會社社長인 에드셀 포드氏는十二日 一九三四年의自動車工業界의景氣打診을 하고아래와가티말하엿다 産業界의景氣는一般으로매우 良好한모양이며 포드自動車會社計劃은 一九三三年度에比하야 七割五分의 增産을豫定하고잇다 그런데 今年一月의포드自動車會社計劃은 一九三三年度中어느달보다도만케되고 一九三四年度에對한 樂觀的見解는 一部가 이成績에基한것이다

昨年中朝鮮貿易 移出入金額增加 入超二千三百萬圓

【總督府調査】 昨年中移出入貿易을보면 移出三億二千五百八十五萬四千圓으로 前年에比하면 三千三百七十一萬圓의 增加、移入은 三億三千九百八十二萬圓으로 前年에比하면 八千百十五萬圓의增加인데 入超는二千三百九十六萬五千圓으로 前年에는出超二千三百四十七萬四千圓이엇다(以下單位千圓、△減)

▲昨年中朝鮮對外國及日本貿易

	昨年	七年	增減	同上步合
移出	三二五、八五四	二九二、一四三	三三、七一一	一一、五
移入	三三九、八二〇	二五八、六七〇	八一、一五〇	三一、三
計	[illegible]	[illegible]	[illegible]	[illegible]
出入超	入超 二三、九六五	出超 [illegible]		

【備考】 從來의 最高記錄인 昭和三年의 三億六千五百九十七萬八千圓을 突破하기 二百六十四萬圓에 達하엿다

朝鮮米買上決定

玄米四十五萬八千餘石 正租四萬二千百廿八石 豫定數量發表

【聯合東京電話】 農林省發表에依하면昨年十二月農林省告示第四十三號에依한朝鮮米買入決定數量은아래와갓다

玄米 四五八、二一〇石
正租 四二、一二八石六斗 (七、三三三、五〇〇斤)

朝鮮米의 第二次買上 十二日午後發表

朝鮮米第二次買上는 十二日午後五時 아래와가티 正式으로 發表되엿다

▲釜山 十四萬八千五百五十六石四斗
▲群山(木浦包含) 九萬八千三百九十六石八斗
▲京城 二十一萬一千二百五十六石八斗

以上 玄米、正租는 京城만으로 四萬二千百二十八石六斗이다

十二月中對日貿易 移出減移入增

【總督府調査】 昨年十二月의移出入貿易을보면移出四千百三十一萬四千圓으로 前年十二月中에比하면六百七十八萬圓의減이나 移入은三千三百四萬二千圓으로前年十二月中에比하야六百八十六萬圓의增加인데出超는八百二十七萬二千圓이다 (以下單位千圓△減)

	昨年	七年	增減
移出	四一、三一四	四八、〇九四	△六、七八〇
移入	三三、〇四二	二六、一八〇	六、八六二
計	[illegible]	[illegible]	[illegible]
出超	八、二七二	[illegible]	[illegible]

臺灣丸糯移出 昨年中의激減

【臺北特電】 臺灣丸糯米의昨年末까지移出은九十四萬袋로 前年同期의百五十萬袋에比하야 五十六萬袋의激減인데 今後의 移出餘力도 베여드린것이 不足하다고함으로 八十萬袋乃至八十五萬袋의減額이되다

風=聞=帖

◇……大邱에서는 株式取引所 設置期成會를 만들어 가지고 猛烈活動中이라고 △쌀만가지고는 생이안되니까 하는수작인모양 △朝鮮에는京城한곳박게 株式取引所가업스니 한곳쯤 느는것도조켓지 △그러나 問題는 얼마나 取引이 殷盛할는것이오 또 한가지는 日本株式만가지고 노는 곳으로 方針을세울必要가잇다 △具體的으로案을 提示치안코 이런소리한다고 화낼지모르나 서로 硏究해보기도하자……◇

◇……米穀統制法에依한 賣渡申込이 드듸어 四百萬石突破——△이쌀을 다 어떠케 주체할모양인가 △倉庫에 더 어 썩일것업시 배곱하우는 窮民에게 善心으로 배불리 먹이어라 이것이 可謂 活民의道 △非常時內閣諸公 남못하던 노릇좀 해 보는것이 若何?……◇

◇……米國大統領閣下 金國有宣明하리라고 △金만쥐고잇슬것이아니라 이왕이면이것저것 다國有로하야볼생각은업는가……◇

◇……商工省石油對策에應하야 朝鮮서도 石油統制하고저總督府에서 立案中이라고 △統制時代이니 石油統制는 說時之勢이不無? △또한가지 交通統制 鐵道와自動車의運輸調整 大綱을發表하리라다 △작구統制해라 統制의統制까지라도하여라……◇

東一息消經濟

日本製鐵創立總會

【東京電通十一日發】 日本製鐵株式會社는 十一日商相官邸에열린 製鐵事業評價審査委員會 特別委員會에서 一所六社(八幡製鐵所·輪西製鐵·釜石鑛山·三菱製鐵·富士製鋼·九州製鋼·東洋製鐵)로써創立되어 來二十七日 或은二十八日에創立總會를 開催키로되엿는바 그 首腦部의 兩面에 關하야서는 目下中島商相及 中井製鐵所長官 藤田鑛山局長等의 손으로 詮衡中인데近數日中에는 實質的으로決定을볼터이다

大株期成會組織

【商工大邱電話】 旣報한바가티十二日 午後三時半부터米穀取引所樓上에서 有志가모여서 이問題에關하야協議會를열엇는데設置의必要를認하고 十五日다시期成會를 組織하고더욱氣勢를올니라고 準備키로決定하엿다

朝鮮內私鐵買收 目下鐵道局長注力

私鐵買收는 鐵道局의最高政策으로 實現할必要가잇다고吉田局長이 努力하는一面民間側으로부터 商工團體가猛烈하야그 實現과準備工作에 着手하야私鐵買收에 朝鮮의官民은關心을 가지고잇다 特히商工團體가買收促進에 運動한것은注目할바인데 그理論的根據는都市商工業者의利益을 標準한것이나私設鐵道는主로 地方的經濟에密接한關係가잇서 大體아래와가튼理由로 地方的産業開發의根據上 그買收實現은切實히要望하고잇다 即産業開發의 必要條件은運賃低廉과 統制化에잇슴으로 目下當局의 買收에全力을集中하고잇는바 朝鐵、京南、金剛山、三線의基本賃率과局鐵을 比較하면아래와가티 顯著히高率이라고한다

▲貨物(一粁一瓩)

	錢
朝鮮鐵道	五、二四
京南鐵道	三、四七
金剛山電鐵	三、七七
局鐵	一、五〇

▲旅客(一粁)

	錢
朝鮮鐵道	三、一〇
京南鐵道	三、一〇
金剛山電鐵	三、一〇
局鐵	一、三九

米日爲替保勢

【聯合東京十二日發】 十二日의米日爲替는 前日과가티 三十弗三十七仙으로保勢이다

▲東京爲替(十三日)
對米 賣 三十弗八分一 買 三十弗二分一
對英 賣 一志二片十六分三 買 一志二片十六分五

▲大阪爲替(十三日)
對米 賣 三十弗八分一 買 三十弗八分三
對英 賣 一志二片十六分三 買 一志二片十六分五

今日財界 (十三日)

米 (單位錢) 今後止 比前日

	今後止	比前日
仁川期米	二〇四	九高
大阪期米	二二八一	一低
㊂三等米	一九〇	二〇低
正租(仁川)改良	五錢	二〇
在來	四錢	二〇

株 (單位十錢)

	今後止	比前日
朝新	三六	三高
東新	一七〇	二三高
大新	二七〇	二七高

商品 (先限單位十錢) 今後止 比前日

	今後止	比前日
大阪綿絲	一九三七	二〇高
大阪人絹	八〇〇	二六高
고무現三錢	先三錢五	

金

日銀(一瓦)	二圓六五錢
朝銀(一瓦)	二圓六三錢
鐘路(一匁)	十圓九十錢
本町(一匁)	十圓九十錢
米國産金價	

株式 引際反騰

商況 (十三日)

前場反撥

昨後場暴落의後鞘剤採合이다가引際阪電急高를件하야俄然買氣가喚起되어東新은 百七十一圓丁에 急反騰 大引되어比前日後止二圓二十錢高、大新도一圓七十錢高인百七十八圓七十錢大引이엇스며 其他諸株는朝新과强少高를除하고는 一齊保合이엇는바 東新과大新의前場步價는如左하다

◇…東新 [illegible]

◇…大新 [illegible]

株界六感

昨後場 後半投物再出로 東新百六十七圓으로 崩落된市勢가 今前場引際俄然反騰하야百七十一圓丁

×

氣勢가제법 그럴듯도하다만은 아즉도硬化할생각은 안난다 米國은 金을 國有로 하고一平價切下를할모양이라다 『루』大統領이果然 어찌할지는 두고보아야알일이나 平價切下에直面한것만은 事實이니 株界도밧삭 精神차려야할판 섯부른짓하다가는큰코다칠판

×

第二東新株賣出은好成績이엇다고 그러나이것이東新市勢挽回의動機는안될것

×

財政인프레 低金利를떠들어 이미株價는 繼續的으로高位에잇는터이니 이以上高價를바람은 無謀한짓

東京國債市場

甲 五分利 不申
一圓四分利 九八、五五

東新好轉難期

東新은百七十圓을 中心으로波紋을거리기시작한모양이다 今前場後半에 비록百七十一圓丁에反撥은되엿다하나 米國이平價切下에 直面한點으로던지東京長期 巾先 大取組念慮로던지 新規感興을 이리킬好材料를發見키어려운點으로던지 反買가得策할것갓고 格別한惡材料가업더라도 徹底한整理가업시는市勢의好轉은 期키어려운터이다

弗平價切下說 今後形勢重視

年末로부터 新春에亘한無氣力한市勢가 多少動키시작한모양인데 이에絕大한關心을가지게하는것은 十年度의增稅보다도 米國의 弗平價切下說이그것이다。 大統領이아즉 沈默을직힘으로斷言할수는업스나 專門家의一致된觀測은 金移管으로平價切下가 在近하다는것이니이것이斷行된다면 歐洲金本位도 當然問題가 具體化케될것이오 日本으로서의 影響도甚大할것이니 지금의株界는 이巨彈的大材料를 압헤두고 그形勢를重視치안니할수 업는터이다

後場休會

[illegible] 百七十圓八十錢 [illegible] 上騰이엇던만큼大阪氣配 東新百七十圓五十錢에對한商地氣配와 大體商引과不變程度이엇다

新東株入札好績

【東京電話】 新東株入札은比較的良好한成績으로써終始하얏는데 이에依하야『푸레미암』의金은 七百六十八萬圓에達하고 從하야 東株共營會社는豫想과 如한 整理資金을得한세움이다

期米 다시强調

前場低迷

昨後場阪地二十二圓八十二錢止와共히 二十二圓三十一錢에場을止한當市場은 今朝에入하야 阪地初付二十二圓七十三錢인九丁低落을勝하고 二十圓二十六錢인五丁低로場을始한後阪地五節六十八錢으로七十錢落로 返戾함에따라三十錢으로小戾하야 採合하다가結局阪止七十五錢의報와共히三十一錢에場을止하엿다

後場小高

後場은二十圓四十三錢에 十二丁高로始場後二、三、四節四十一錢、五節四十錢이고 別欄가티止場하다

죽떠먹은市勢 買上도無影響

政府의買上은一時的人氣强化케함뿐으로結局買上을發表한後에는반드시反落하야마치죽떠먹은자리가되고마는商習의市勢를演出하고만다 朝鮮米의第一回買上을行할때에는二十圓三十錢에서九十二錢까지昂騰하엿고第二回買上에는二十二圓二十二錢에서五十九錢까지 昂騰하엿다가買上을 發表한今朝에는反히二十錢臺로低落한 細斯한狀態에止할것에도또한 他의 買上을 可期할수잇다勿論大豐作을告한 翌年인만치朝鮮米의百餘萬石買上을 完了한다할지라도鮮地에싸이고싸인 米穀이結局市場으로出現할것이며 又는政策期待에失望한賣物도또한不無할것임으로적어도 三月까지는實米의壓迫을 免치못할것이며 딸아서當地二十圓臺로 無慮割破할것을豫期할수잇다고云云

朝取期米取組

▲當限 [illegible]
▲中限 [illegible]
▲先限 [illegible]

米豆餘話

[illegible] 果何如?

◇朝鮮米買上으로昂騰하든市勢는 結局買上을發表한後에는죽떠먹은자리와가티反落

◇第三次買上에도 또한如是할모양이니 買上할때에사고買上을發表할때에파는것이良策일모양

◇그러나買方針을排하자하니實米의威力이무서웁고賣方針을取하자하니 統制威力이 또한무서우니 참아리小掬主義로時日을 送하기만不如

◇그런데政府는百方으로努力을加하야 米價低落을防止하나 그러나市勢는뒤집개가짓나하고獨步의行動을加할뿐

◇政治的으로決定한 統制法을無視할수업서 사람마다 躊躇를하는모양이나 不意의暴落을 告할지도 亦未可知

◇何如間當地二十圓臺는 不適한時日에지고말모양이니 차라리 賣贊成을하는것이 得意

買上市勢一巡 三十餘丁反落

朝鮮米第二次買上이 一時買氣를助長하야 約四十丁의反撥을示하더니 昨後場부터 買上數量이미처發表되기前에 低落하기始作하야 今朝에入하기까지 軟弱勢를보엿다 實로買上의數量은 玄米四十五萬八千二百十石과正租四萬二千百二十八石六斗인比較的好成績을 示하엿스나그러나 應募石數에比하면約半數박게買上되지안엇슴으로 그漏落된米는 結局市場으로나오기가 十居八九인즉 그만한壓迫을 밧하게될모양이오 今後第三次買上을한다할지라도 원악大豐作

各地正米

京城軟化

新規買는中絶되고一般이傍觀하야氣配軟化되어㊂三等十九圓九十錢四等十九圓六十錢으로二十錢低

仁川崩落

正米는實行이 極度로不振하고特히買上背馳의 賣物도續出하야市況崩落인㊂三等十九圓九十錢 四等十九圓六十錢으로二十錢低

群山瓦落

出廻十二叺買上에 빠진賣物이殺到하고期米暴落을 移하야 市況은一擧六十錢瓦落인㊂三等十九圓九十五錢四等十九圓七十五錢唱

木浦急落

期米의暴落과 買氣가不振함으로 賣物도山積하야 [illegible] 買上失望한 ㊂三等二十圓 [illegible] 四等二十圓 [illegible]

大邱不變

期米軟弱이나 [illegible] 市勢는 [illegible] 으로不變

南浦不變

期米低落을보고 産地賣込貢치안코 不賣이나마 政府米價對策을 期待하고잇서 市勢는㊂三等二十圓二十五錢四等二十圓丁으로不變

金融 (十三日)

海外經濟 [illegible]
朝鮮銀行券 [illegible]
日本銀行券 [illegible]
京城手形交換 [illegible]
東京金利 [illegible]
大阪金利 [illegible]
對外爲替 [illegible]
金貫入價 [illegible]

米穀 (十三日)

京城正米 [illegible]
仁川正米 [illegible]
大阪正米標準價格 [illegible]
京城雜穀 [illegible]
仁川大豆 [illegible]

商品 (十三日)

京城綿絲布市勢 [illegible]
京城人絹時勢 [illegible]
日本麥粉時勢 [illegible]
치솨豆期麥 [illegible]
고무時勢 [illegible]
製油价格 [illegible]
滿洲商況 [illegible]
大連特産時勢 [illegible]
堅産物價値 [illegible]

株式 (十三日)

朝取短期 [illegible]
朝取短期賣買高 [illegible]
東京現株 [illegible]
東京短期東新 [illegible]
東京短期取組 [illegible]
大阪短期 [illegible]
大阪短期氣配 [illegible]
大阪長期 [illegible]

期米 (十三日)

新取期米 [illegible]
朝鮮內各地期米 [illegible]
大阪期米 [illegible]
東京期米 [illegible]
日本各地期米 [illegible]
大阪市中在米高 [illegible]

商品 (十三日)

大阪綿絲 [illegible]
大阪人絹 [illegible]
大阪綿花 [illegible]
橫濱生糸 [illegible]
大阪砂糖 [illegible]
海外砂糖 [illegible]